朝鮮日報

二十二日夕刊

發行所 朝鮮日報社 京城府堅志洞

時評

商人의努力(一)

× 朝鮮人의工商業이萎靡하는것만큼 朝鮮人의商業이衰頹하여진다 外來經濟의努力이擡頭하기시작하든 그때부터衰頹의途程으로만 다러나가는朝鮮人의商業은 이제다시그묵은소리를 되풀리함을要치안는다 이러한形勢를挽回하려고 아니最後의努力을試하여보려고 생겨난것이京城의中央繁榮會의活動이잇섯다 이러한意味로보아서 中央繁榮會의努力은 자못重要한一運動이라할것이다

× 中央繁榮會는 向者그總會를열고 理事와밋常任理事를選定하야 그로써常設機關을맨들고 今後에繼續하야 朝鮮人商業의挽回 밋그繁榮을꾀하기로하엿다 그는前後의事情으로보아 必然한歸結이다 今後더욱眞摯한努力이잇기를促하는바이다

商人의努力(二)

× 京城에는 中央繁榮會의努力이잇고 地方에도 또이러한努力이잇다 永興에서朝鮮人商業의振興 그의喪失된商權의恢復을圖策함이 그一이오 馬山에서 또한朝鮮人商業의振興을爲하야 特殊한努力을하고잇다 이것이느젓스나마 또當然한一運動이다 이는輕視치말을 또中斷하여서아니될時代的一要求이라할것이다

× 加速的으로傾覆되는朝鮮人經濟에잇서서 그들의農工業의繁昌을計하기어렵다 더욱히絕對的見地에서 對立者를壓倒할勝算이 업는바이다 이러한處地에잇서서 그외一塗過過程의一手段인 商業만의振興을꾀하는것이 策의末인것은勿論이다 그러나大勢를達觀하고 根本的인方策에는熱中하야 應急의手段을 全然放擲한다는것은 善의善인者는아니다 吾人은차라리商民들의 商業家諸氏들의一大努力을促한다

地方商業者여

× 永興 馬山의商業者가中央繁榮會의運動을 模倣한것은매우可하다 外他地方의商業者도 또한同一한努力을開始하고 또持續하여야할것이다 釜山 大邱 大田 群山等의商業都市와 開城 平壤等의北朝鮮의商業地를一瞥하고그의朝鮮人商業의盛衰를比較할때에 스스로一段의決心을要할바잇슴을깨달을것이다

東三省의外人學校制限

國情에不適한 思想普及을憂慮하야

東三省에서는外人의出資에係한學校設立이日復增加함으로教育部는各省教育廳에게此의對策을講하라命한結果宗教의傳道가國情에適지아니한思想을普及히虞慮가잇다하야左엿如한道令을發하얏더라

一、外人出資의學校를設立하는者는中國學校法令을嚴守할事
二、學校의名稱은上部에私立의文字를記載할事
三、學校長은中國人을本體로하되若不得已外人이될時는副校長은中國人을充任케할事
四、學校設立의幹事會는中國人이半數以上을占케함을要함
五、兩校는宗教를傳道함을不得함
六、宗教科目을主要科目으로함을不得함

카氏張作霖에抗議

東鐵事件解決問題로

(北京二十一日發) 中東鐵道事件에關하야『카라한』氏는二十日大要左와如한抗議를張作霖氏에게送하엿더라

中東鐵道는只今貴下의部下의軍隊에依하야輸送의運行을中止함의不得已한狀態에잇다赤軍이該鐵道를守備치아니함은中國의主權을尊重하기爲함인데今回의事件의兩國間의友好關係를善함은遺憾의不堪하노라速히該事件의圓滿解決措置를取하기를望함

東鐵奪回를目標로

露中衝突은今後도繼續?

今回事件은爲先一段落

(奉天二十一日發) 中東鐵道問題에對하야中國側의態度는漸次軟化하는이때當地露西亞領事館의入電에依하면二十一日正午부터一般旅客輸送을開始함과共히中國側軍隊輸送도議路軍司令의證明이잇는者에限하야輸送하기로決定하야事件이落着되엿다稱하나此事件의發端인軍隊輸送은議路軍의現部隊歸還이라는中國側의主張에對하야露西亞側은戰界的行動으로써露西亞도는多大한脅威를受하는것이라云하나모다中東鐵道奪回의野望잇은明白하나今後此種의問題는種種惹起할것으로觀測되더라

今回事件은

東、滿兩鐵問題로

露國側의指摘

(奉天二十一日發) 露中反目의政爭을惹起한東中鐵道問題는滿鐵、東中鐵道의利害가相伴하야東中鐵道로부터南下하야滿鐵線에連絡할貨物이南滿特産出廻期로서寬城子에多數滯貨되야滿鐵은此에對하야每日千弗의運滯料를支拂하는中인데此에對하야當地露西亞商業部員의語한바에依하면今回의事件은露中間의問題가아니다滿鐵、東中鐵道의問題라고妄斷하더라

反張學生에

學資支給停止

(奉天電) 東三省出身日本留學生으로反張運動을이르킨者에對하야張作霖氏는매우憤慨하야以後學資의支給을停止하기로하얏는데現在奉天省學生이約七十名、吉黑兩省學生이約三十名으로其支給額은一個月一人當五六十圓程度이라더라

貨物車一部運轉

(哈爾賓廿一日發) 中東南線에對하야長官『이와노푸』氏는獨斷으로廿一日午後四時부터貨物列車의運轉을開始하얏더라

張、中央政府擁護

(北京二十一日發) 張作霖은 本日段執政에對하야中央政府擁護의電報를發하얏더라

日露調印

一週年回顧

(北京二十一日發)『카라한』氏는二十日은適히日露協約調印一週年에當함으로써芳澤公使에對하야本協約은兩國政府及人民의友好關係의基礎를作한것으로서兩國將來의發展에對하야歷史上의大價値를有한것이다余는一年前에締約한友情關係가將來益益鞏固且盛大함을信한다는書翰을寄하엿더라

丁抹飛機

東京訪問準備

朝鮮도經由할터

(코펜하겐二十日發) 丁抹陸軍에서는近近東京訪問飛行을行할計劃으로目下準備中인데航路는歐洲를南下하야印度를迂迴하야中國、朝鮮經由東京에至할터인바旣히印度東京에는豫備品發送을終하엿다더라

協同印刷 勞働爭議

雙方交涉不調

(東京電) 十九日來爭議中이든小石川協同印刷會社에서는二十一日午後三時西谷事務가從業員代表七名을招하야會社로서는到底히協定할수업슴으로此際全員을解雇하야一時工場을閉鎖할旨를述하고尙且新工場規則에依하야復職을希望하는者는從來의勤續年數를通算採用하고解傭者에게는退職給與金을與할旨를發表하엿더라

北米의朝鮮同胞(七)

米國미소리州팍村에서 金良洙

나、僑民團運動

桑港國民會反對運動가운데以上의勞働社會改進黨은 第一着으로 여긔서列擧한것은主히年代로보아 그先後의順序로엇그리함이요 實相正面으로나서서國民會와宛然히 努力의爭奪을일삼기는方今北米洲各處에서進行中에잇는僑民團運動을 가르처그最大의本營이라아니할수업다 여긔서僑民團이라는 名稱의來歷을潛言하면 卽그起原은千九百二十一年의上海臨時政府에서發한『第叫號』의 法令에依한것이라한다 卽컨대布哇의國民會名稱을 一朝에이僑民團으로改稱하게된것도 그原因인즉桑港國民會에對한 年來의反感으로써이엿다 이리하야 名稱까지도合致하기를不緊하게생각한結果가 마츰내이僑民團이라는新名稱을創出한것이다

이리함으로여긔서北米洲各地의『僑民團運動』이라고하면 卽한쪽으로布哇에잇는僑民團中央總團의 系統을바다 우리朝鮮사람의自治團體를 새로히組織하자함이니 따러서그反面에는이미旣存한 우리사람의自治機關인桑港國民會와밋各地의該會支部와는서로 互相對立의位置에서지아니할수업는形勢에 반드시이르게될것은 여긔서다시 瞰瞰할必要가업다

다시말할것업시지금米洲에서는國民會對僑民團의爭覇戰을現出하는觀이잇스니 宛然히이두團體의兩運形으로 縱으로橫으로扶植하기에 腐心하는中임으로萬一新渡者의 眼目으로써보면너무나 우리社會의空氣가險惡한것을 勿히嗟嘆치안할수업스리라

勿論北米洲우리의만흔同胞中에도所謂『中立者』라하야 어느쪽이든지 不偏不黨의態度를標榜한이가적지안흐나 또이러한部分가운데에는 一種의灰色的逃避主義者와 或은首鼠兩端的機會主義가잇는것을 우리는特히注意할바인가한다

卽이러한意味의模糊朦朧한灰色分子를除하야노코는北米洲에잇는오늘날우리의 全體同胞는참으로男女老幼를가릴것이업시다ㅣ어느쪽이든지 한쪽便의黨人인가한다!

그러고이만흔黨人가운데에는勿論엇더한主義와 定見에依하야 그黨色의去就를定한이도잇슬것이요 또그러치아니하고漫然히附和雷同하야 다만다른사람의口調를倣하고공연히떠드는사람도업지안할것이다

그러나大體로보면 卽엇더한個人과個人의그人物을崇仰하고信賴하는마음에서 그反動으로因하야 이와가튼盲目的黨熱이鼓吹되는것가트니 이제그具體事實을例示하면 現在米洲同胞들의崇仰하는바 人物의對象은우리의一般이아는바와가티 한쪽은李承晩氏이요 또한쪽은安昌浩氏인가한다

그러고한쪽으로엇더한人物을極度로崇仰한다면 또그反動으로各自의崇仰하는人物의 相對者를 어듸까지無條件으로憎惡코자하는것도 또한一般人情의엇지할수업는通弊인가한다

다시말하면저히들의崇仰하는人物이 저히들에게는全部인同時에따라서그外는 다ㅣ全無인것가티錯覺한다

엇더튼이와가티截然하게兩派의對立으로나누이게된오늘날北米洲朝鮮人社會가結局엇더한途程과方向으로今後의進路가歸正케될는지는여긔서卒然速斷키難하나우리는 지금兩派勢力의消長이果然엇더한狀態도서 서로對立하야잇는가를 그形勢의一般에照하야多少觀察코자한다

다、國民會와僑民團의比較

要컨대以上에槪說히說明한바와가티오늘날 北米洲朝鮮人社會에國民會派와僑民團派의兩大對立이생기기까지는卽近因과遠因의兩條件이잇서 그所由來가決코一朝一夕의單純한事實이아니니우리는이點에잇서以上의兩大對立關係가結局어느時期와엇더한程度까지는 그대로繼續하는수밧게업슬것을 看破하는것이다

따라서今後의問題는 結局以上의對立關係를 旣定한事實로前提한後에다시 여긔서한거름나아가雙方에서取할바 各各의對策을講究하는수밧게업슬것인가한다

勿論여긔서各各의對策을講究한다하드라도 그最後의信念에잇서서는 우리의眞正한統一을爲하야各各努力할바이니 다만이러한統一의最後過程에이르기까지는 不得已自體의範圍한結束을圖謀하여야할것이다 이點에東는過去數十年前부터 여러가지로地盤을 다가온國民會의立場에잇서서는 비록今後로부터오늘날과가튼地盤을 더開拓하기는事實上困難하다하드라도 오늘날과가튼現狀을 이대로維持하기는別로無難한것인가한다

政本交涉決裂

稅制關稅兩委員長問題로

◇…隨意行動決定

(東京電) 政友本黨松浦幹事長은廿一日午前十一時四十分院內에서前田政友幹事長과會見하고稅制、關稅兩特別委員長問題에關하야交涉할새爲先松浦幹事長으로부터稅制、關稅兩委員長은本黨에서獨占하되稅制委員長은本黨에서分擔하기로要望함에對하야前田幹事長으로부터豫算에關係가잇는稅制、關稅兩委員長은旣히昨年의交涉에서段落되야잇다信함으로今日의申出에應하기가困難하다答하얏슴으로結局兩特別委員長은兩黨共히獨立하야隨意行動하기로決定하고同十一時五十分에會見을終了하얏더라

研究會態度가

第一注目處

文相陳謝로落着?

(東京電) 師範教育改善에關한文相의院議無視論은貴族院에惡感情을與하야文相의進退에延하야는現內閣의運命에도重大한影響을及하리라고觀測되는데永野直氏는政府와研究會와의間에立하야圓滿解決에努力하는中인데政府側에서도事態重大함에鑑하야岡田文相으로하여금適當한機에其措置가適宜치못한것을遺憾으로陳謝식히기로諒解를求하고永野氏는研究會를勸說하기로되엿는대研究會가前者를容認한以上交友俱樂部가如何히反政府的氣勢를…

共產宣傳隊

鮮、滿、日에派遣

◇今年三月을期하야

(奉天電) 勞農露國은 來三月을期하야滿洲朝鮮日本에 共產主義宣傳隊를派遣하기로한다 中國人五十三名、朝鮮人三十五名을派遣하기로 決定하야 一切準備가完了되얏더라

朝鮮關係

豫算外負擔金

(東京電) 十五年度豫算外國庫의負擔으로될契約에關한件中朝鮮關係는左와如함

一、朝鮮總督府에關한分은 年度以降每年六萬圓以內
二、新義州市街整理及防水工事費補助(十六年二億五千二百萬圓十七年五千萬圓으로改訂)
三、開城第二期(未詳)川改修工事費補助 總額二十萬二千圓(十五年度부터十九年度外지)
四、大田治水及下水改修工事費補助二十九萬二千圓(十五年度부터十九年度外지)
五、木浦水道擴張工事費補助總額四萬五千圓(十五、六年度)
六、釜山築港修築工事費補助五萬圓(十五年度부터十七年外지)
七、光州下水道改修工事費補助六萬(十五年度부터十七年度外지)
八、浦項港修築工事費補助가萬圓(十五年度부터十八年度外지)
九、釜山第二期水道擴張工事費補助八十四萬圓(十五年度부터二十一年度外지)
一〇、晋州市街整理費補助三萬五千圓(十五、六年度)
一一、海州水道擴張工事費補助三萬圓(十五、六年度)
一二、新義州水道擴張工事費補助五萬五千圓(十五、六年度)
一三、旱害及開墾事業工事費補助(年度割改訂)
一四、朝鮮事業用品購入費百五十萬圓(十六年度에서國庫負擔으로될分)

議會前途樂觀?

野黨態度案外緩和

解散威脅의奏効일가

(東京電) 二十一日의衆議院本會議는豫想하던混亂도업고極히平靜히散會하엿는데加藤首相의演說에對하야野黨側으로부터妨害的言辭도無한것은亦是野黨側이一樣으로解散을恐한것으로觀測된다即政府는所謂和戰兩樣의準備를整頓하야野黨이만일議事進行을妨害함과如한事가잇스면斷乎히解散할方針인데議事進行妨害의理由下에解散이되면野黨側은來總選擧에極히不利한立場에陷하겟슴으로隱忍自重하는것과如하다此의狀態로서는質疑通告者七十餘名도適當한時期에質疑終了로할도困難치안켓다 要컨대議會는大略圓滿히進行할것으로觀測되고又憲本提携도實際問題로는明白히協調的色彩가잇서政府던지憲政會던지共히前途에對하야樂觀的態度를示하게되엿더라

猛烈奮戰開始는

二十二日부터

(東京電) 政友會는二十二日午前十一時院內에서國務大臣演說에對한質問者와幹部聯合會를開하고今後의質問戰法을議하야二十二日以後에는猛烈한奮戰을試치아니하면아니되겟다함에一致하얏더라

憲本接近

‖漸次濃厚 政本提携絕望

(東京電) 二十一日의特別委員長에關한政本兩派의交涉決裂은結局憲本提携가事實化하리라觀測하는中인데政友會側은此의機運으로써憲本提携의實이漸次濃厚하게되얏다하야今日外지繼하야오면昨夏田中、床次兩總裁의提携協議는玆에全혀其形體도업서젓스며更히同交會의友黨關係로말하더라도直히本黨과의提携를破棄할것이라는議論이漸次濃厚하여지더라

鐵箒가튼 院外警備

二千警官을 一時間에出動케

(東京電) 警視廳은第五十一議會에對한院外의運動取締에對하야頗히苦心하야野黨院外團의運動其他種種의暴力團體方面에는特히注目을拂하는中인데議會의周圍는平時에日比谷、麴町、赤坂、表町各署로부터選拔한百名의警官으로써警戒하야田村日比谷署長指揮下에二十一日부터警備에當하엿는데萬一의境遇는三百名의警官을三十分間에又五百名의警官을四十分間에議會의周圍에出動식혀一時間에는二千名의警官을出動할準備를整頓하엿고又例의警備隊新選組百名의伏兵도何時던지出動할配置를하엿더라

英國行郵便

四五日間速達

英國發着郵便物은從來海蔘威敦賀船便으로行하더니今回哈爾賓朝鮮을經由케되여一月十一日倫敦發부터變更하게되엿는데此로因하야四五日間의速達이되겟다더라

人事消息

▲有賀殖銀頭取 守屋秘書課長帶同二十三日渡東

八面鋒

○ 近來活劇의演出로有名하게된東京의日比谷座가、今年에는意外로靜肅한場面이繼續된다고、해도밧귀고볼일

○ 但그原因은、活劇의演出者인各派代議士들이、解散恐怖熱에걸린外計이라고、診斷되엿다나

○ 本年度의地稅徵收成績은、倂合以來의好成績이라고、그러할理由가무엇이랴、다만徵收方法이영악하여진證據뿐

獨新內閣裁可

◇…但永續은疑問

(나우엔二十日發) 獨逸大統領『힌덴부르크』氏의提出한閣員을今日裁可하엿는대玆에『로카르노』條約成立以來約三個月에亘한政界의難局도遂히解決되얏다、獨逸諸新聞은新內閣에對한批評을極度로猶豫하나 그러나 그永續에對하야는樂觀치안터라

布哇防備擴張

總豫算六百萬弗로

明年에또海陸聯合大演習

(華盛頓二十日發) 米國은豫算六百萬弗로써布哇의防備擴張을實現하랴고하는대右는昨年布哇近海에서行한海軍大演習을參酌한議員團의建議에基하야計劃된것이다海軍省은更히明年一月을期하야米國全艦隊를動員하야『로드마이란드』沿岸에서陸海聯合의大演習을行하라고하고尙且下院에提出된一九二七年度海軍豫算에提出된二大事項은海軍兵員은八萬六千으로八萬二千人에減少할事及艦隊의改編成을行하야部隊의威力을發揮식히라고한事인대前年에比하야軍艦數는減少하야經費의節約을하엿슴에不拘하고一九二七年度豫算總額은二億一千九百萬弗即前年度에比하야一千六百萬弗의增加를示하고其中航空에關한經費는一千九百萬弗、軍艦建造費는三千三百萬弗이더라

朝鮮農會令

廿五日에發布

朝鮮總督府에서多年의懸案이던農會令은一月二十五日에發布하야四月一日부터施行하게되엿는대該令은十三個條로成立되얏고此의施行細則은三十一個條로成하얏다더라

普選法

‖改正草案 新、同이共同提案

(東京電) 衆議院의新正、同交兩派는普選法案의缺格條項中第六條五號即六年以上의懲役을受한者及右以下의懲役에處한者는刑期의二倍에相當한期間에選擧權及被選擧權을有치못한다는것을全部削除한改正法律案을提出하라고하야新히政友會의賛成을得한바憲政、本黨兩派의態度는未定임으로其提案을하기는至치못하고若兩派로서此에同意치못하면相當한讓步하야共同提案으로作할意思인바萬一本兩派가同意치아니하여도此를衆議院에提出할意嚮이다 右에對하야政府는形勢를非常히重視하는대即此條項은昨年普選法案의議會에서貴族院에서重罪者만을缺格者로한原案에서改正하야現今의案이成立한것인바아니한今日에改正을行함은面目上贊成키不能하다하야防止할方針으로若衆議院을通過하드래도貴族院에서附議하야手에依하야否決함을毋論할策에出할터이라더라

師範教育改善

院議無視問題

畢竟重大事件化?

境遇에依하야는料彈

(東京電) 貴族院研究會는例의師範教育改善施設에關한院議無視問題에就하야林廣太郎伯으로하야금質疑를하게하야岡田文相의態度如何를探究할模樣인대若文相으로서强硬히抗辯할과如한事가잇슬時는交友俱樂部와策應하야料彈의態度에出할形勢이다그래서交友俱樂部는岡田文相의院議無視問題는憲法의根本에抵觸되는重大事件이라看做하야該問題를愼重審議할要가잇슴으로別히日字를定하야岡田文相問責의擧에出하기로決定하고公正會와도同一히二十一日研究會에對하야其旨를交涉하얏더라

京大陣容成立

總長候補에는 服部氏結局承諾

(東京電) 京城帝國大學은今春第一回豫科卒業生을내이게됨으로四月一日盛大한開校式을擧行하야京城帝國大學으로서의第一年을迎하게되얏는데總長에는現東京帝大文學部長服部宇之吉博士로決定되야(困難說은잇스나)三月에任命發表하게되얏다且法文學部長은服部博士兼任醫學部長은志賀潔博士、法文學部教授에는早速見博士(現一高教授)其他大體가決定되엿스며又醫學部教授에는伊藤正義博士、其他大體가決定된模樣이며特히朝鮮人教授로는尹台鎬博士가任命하게되리라더라

鐵筆寓漫

投稿歡迎

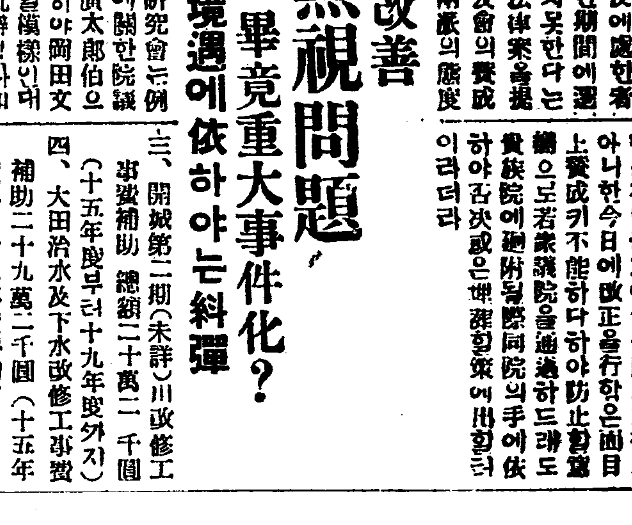

바도팔이지、當身과중주기는좀어렵구려!

總督府及各道郡御指定品
ニノミヤ雙動式石油發動機
ニノミヤ高級籾摺機
セントリーヒューガルポンプ
日下部式精米麥粟稗機及製粉機
右各機當分間破格割引提供함好機勿逸하라乞注文

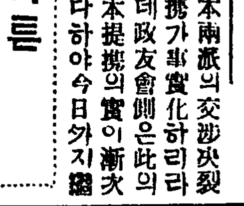

地方特約店募集
京城府西界洞三二 京城鐵工所 電龍山二二三番
京城府南大門外 京城鐵工所營業部 電本局九四一番

一月二十三日土曜부터名畫公開
實寫 朝鮮鎭座祭日實況 全一卷
米國사도우오카映畫 喜劇 함의體量 全二卷
米國존니우오카ㅣ映畫 名優에되ㅡ로ㅣ氏主演 大活劇 義勇의男 全六卷
米國유니버살社 連續活劇 不見의光線 全十五篇三十一卷 第九十篇四卷上映
米國와ㅣ나부라사ㅣ스社 아이린릿치孃主演 人情劇 奔流에사랑을실코 全七卷
豫告
名畫 아ㅣ青春 全七卷
文藝映畫 思出 全十二卷
名畫 지내가는影 全十卷
文藝映畫 오세로ㅣ 全十一卷
歐洲映畫封切場 優美館 電光三九五番

◎艶麗花와如한!!
美人裸體寫眞

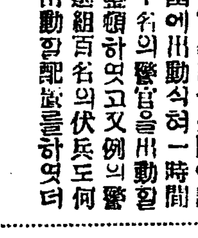

◎絕世의美人이몸에一糸도附치아니한裸體寫眞이외다그豊滿한肉體는高尙하고美妙한絕倫한再得키難한
近世의珍寫眞이올시다實로裸體藝術의模範寫眞으로서特히一部에限하엿사오니賣切되기前에速키申込하시오
六枚一組特價八十錢
◎代金引換은一圓切手代用은九十五錢
振替東京六二一一一番 京橋西紺屋町六 東京 三光社

新安朱氏大同譜冊
盜難廣告
本人의家親(朱京楠)이全南光州에서印刷한石譜冊을携帶하고今一月初에還家할際에同伴한宗人全州兩林谷面새잡이朱炳喆外一人이同冊字를盜去하얏스니各處宗人등은右朱炳喆等의譜冊을發賣를見하는即時押由하고本人의게通知하소서若賣買行爲가有하면該冊은本人의押收할지니照諒亨
全北井邑郡山內面長錦里 朱榮哲 告白

全北南原郡雲峯 荒山碑殿重建工事로 會金募集에對한 慶尙道都有司를 晋州郡奈洞面內坪里 李英夏氏로定하니 僉宗은照亮하시압
南原邑內 聖蹟奉賛會 白
全州李氏僉宗 殿

婦人補血調經孕胎藥
調經種玉丸
古方을그대로依據하야精製한唯一의婦人聖藥
◆主治効能 調榮益衛、滋養氣血、衝任虛損、月經不調、臍腹疼痛、赤白帶下及其他婦人病
◆藥價 廿日分 金六圓 十日分 金三圓
京城 寬勳洞 天一藥房 電話光化門 九五七 三〇七

(附險保味切)
家庭用理髮機
進呈 面刀其他附屬八品
大特價

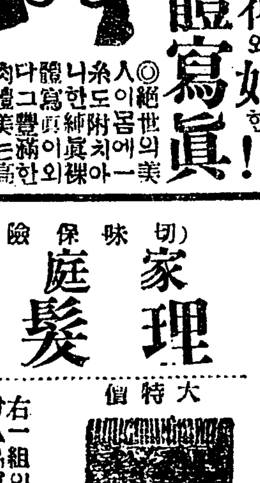

九種一組(甲三圓五十錢 乙三圓)
右一組의使用을널히需用家諸氏에게勸告합니다
▲品質精選切味良好는弊商會의特色
京城鍾路壹丁目 理髮器具直輸入商 明治商會

秋季聯合大賣出
最新式

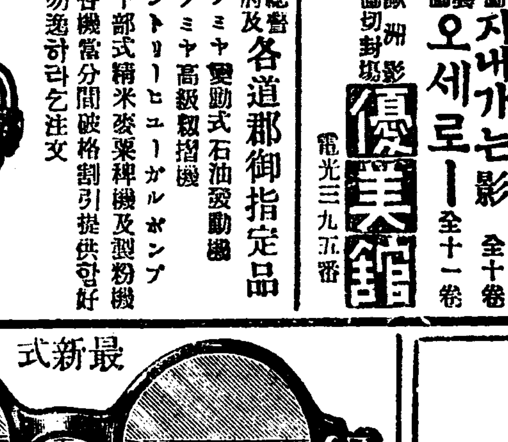

▲二十金張우인다天然白石玉入價 一號 拾貳圓 二號 拾圓五拾錢
▲十八金張우인다獨逸人造玉入價 一號 五圓八拾錢 二號 四圓八拾錢
▲最新式純대모體天然白石玉入價 一號 九圓八拾錢 二號 八圓五拾錢
▲最新式純대모體獨逸人造玉入價 一號 四圓五拾錢 二號 三圓五拾錢
各種眼鏡專門都賣商 京城鐘路二丁目八三番地 文明堂 主 徐奎寅

502

●
(美味)
(滋養)
(葡萄酒)
赤玉ポートワイン
포ㅡ도와인

001617

滿都人士가苦待하든 빠사ー大會의第一日

空前한大盛況中에드듸여開會

내외국인각방면인사들의참관과 아츰부터드리밀리는일반관람객

만도(滿都)의 인사가손꼽아기다리든 시내팔녀학교연합 빠ー사대회의첫날은드듸여이십이일오전십시에 개회되엿다! 그전날까지 찬바람이불어몹시칩든날아츰에는 일긔도퍽으나 누그러지고 하늘도씨슨듯가신듯맑게 개여거울을 그위에엽슬만치일긔가 짤오하야마치이대회를 무한히축복하는것가텃다아츰녈시가되기전부터 회장인종로중앙청년회관압헤는 내외국인(內外國人)의 각방면을 망라한래빈(來賓)케씨와 일반관람객이련락부절하야 개회하는첫날아츰부터실로전에업는 성황이엇스니주최자측의 깃거움과감사는 물론이오참가각녀학교도 비상히만족한바잇섯다 이제본사에서는대회의 상황을대략아래와가티 긔록하야 독자제씨와더부러의 미깁흔이번빠사ー대회를축하하려한다

朝鮮女學生手藝에 內外國來賓感嘆

재조잇는조선녀학생의수예품 관람온내외국인이대단히감탄

이십이일아츰열시부터열한시사이에 내외국인의 각방면래빈을 초대하게된주최자측인중앙긔독교청년회와 밋본사에서는 아츰일즉이부터 회장에와서 회관정문압헤「아ー치」를세운후존귀일ー완성된준비에더욱유루업기를긔하고잇자정각도되기전부터각방면의래빈이오기시작하엿다원래이번빠사대회가 시내의 가장중요한 조선인측의 팔녀학교를망라하엿고 또그들 수천명녀학생들이 학교의명예를 위하야정성을다하야 제작출품한 그만치사회에대한 대회의의의(意義)도 깁거니와 일변일반의 비상한흥미는 쓰을게되엿다 이러하야데일차로 내외국 래빈케씨가조선녀학생들의 수예품을 보고그재조에경탄(驚嘆)하야 마지안는 중에 관람이씃나매 오전열한시가되여 즉시 일반관람자에게공개하게되자 녀학생、남학생、어린이를 다리고온 할머니와아주머니、젊은부인네할것업시문이미여지도록드리밀리기시작하엿다

午後三時半까지 入場者四千突破

百花爛熳한兩會場 五色玲瓏한三千手藝品

『매약제』란패가도처에붓고 물건가불붓는둥에정신이업서

(빠ー사)회에이십이일오전열한시부터 오후세시반까지의 입장자는 사천칠십오인이며 이십삼일도 오전열한시부터 일반에게공개한다

일번대회회장을 돌더보매 데일경성녀자고등보통학교、배화녀자고등보통학교、진명녀자고등보통학교、동덕녀학교、숙명녀자고등보통학교、근화녀학교 각학교의 삼천이백여뎜의 수예품이 보기조케 진렬되여실로백화란만(百花爛熳)이란글자그대로 장내는오색이 령롱하엿다 유력설이 갓가운이때에 설비음에 쓰기조흘만한 어린아이들의색동저고리 라례버선、괴불、모자、양복、턱바치、수노흔조씨、수주머니등 쇠와오는비롯하야 어른들의와이샤쓰、괘다、수건등양복 부속품과 목도리、속옷、사진집、등불건과 비단 바닥에가지가지수를 노흔방석들이더욱보는사람들의눈을쓰을며더각녀학교생도들의 비상한 재조에놀레이게한다 그리하야도처에『매약케』(賣約濟)라는 패가붓게되며 물건갑흥정하는군중에게 시달려녀학교선생님네들이 눈코를못뜰뎡상이엇다

各方面人士의感想

진렬한수천수예품을보고

家庭覺醒의好機 디방에도장려

學務局長 李軫鎬氏

학무당국에서도 오래전부터 수예품장려에 대하야 계획을하여 왓스나 그방면에대한 전문덕선생이적어 유감으로 생각하여오던중 금번 중앙긔독교청년회와귀사의 주최로 조선 처음의「빠사」회가열린것은 매우깃분일이외다 이와가든대회가 자조열리면 리해가뎡은각가뎡에 대하야도 만흔각성을줄것이외다 그럼으로 경성뿐아니라 각디방에서도 이와가튼주최가 만히이러나 중등정도의녀학교뿐 아니라 보통학교에서도 수예에 대하야 만흔힘을쓰기를바랍니다

技藝가長足進步 더욱응원하자

同德女校長 趙東植氏

금번『빠사ー』대회는 련조가런은것보다는 매우진보 되엿습니다 조선에서는 초래로녀자에대하야는 모든시설이 등한하엿습니다마는 사회에서 각방면으로 만흔응원을하여주면장족의진보를할줄로밋습니다

女子界의盛事 그러나부족해

進明女校長 嚴俊源氏

나는다만 귀사(貴社)와 조선녀자계를위하야 이가티 성대한대회를 이르케까지 노력하신데대하야 무한한감사를 표합니다 그러나 이것으로 만족하다고는 생각지안슴니다 한층더 조선녀자계의장래를위하야이런사업에 일층노력하야주시기를바람니다

實質에置重하자 조선복이이채

徽文高普校長 金亨培氏

이러케 팔개녀학교가 련합하야『빠사』회를 열기는조선에 잇서서처음이니만치 자랑할 뎜도만승니다마는 그만큼 만족지못한뎜도업지안슴니다 엇재 그러냐하면출품된수는 상당히 만흐나실상우리에게 실질상 필요한것이 적다고 생각합니다 그러고그중에근화학교에서 출품한 조선의복들은 장내의 이채를더욱내이는듯깁이잇습니다

參加만을滿足 장래를힘쓰자

槿花女校長 金美理士女史

별로감상담은 업습니다 력사깁흔학교와 우리와가티 력사와른학교가 한자리에 모힌것을퍽깃버합니다 그리고 장래이런사업이만히잇기를 바랍니다

唯喜悅而已! 한큰사업이다

培花女校長 부에ー女史

이는 무엇이라말할수업시 깃붐니다 조선에잇는 유수한녀학교가 한자리에서 이런큰사업을한데대하야 무한한 감사를표하는동시에 장래이런 사업에 노력하야주시기를 바람니다

大會雜觀

覆面記者

▲오정쎄부터는 구경군이더욱드리밀린다『빠사ー』라는게대관절 무엇이야』하고엇던구경군이 물으니까『앗다 이사람!문간에 세운『아ー치』에무엇이라고썻든가 팔녀학교、자선시(慈善市)』라고안썻든가『빠사ー』란 자선시란말이야』하고 대답한다▲관람객들을가만히보면그래도녀학생들이나안악네들은그수노흔것이라든지물건맨든솜씨를자근차근히보아나가는데남학생들은공연히실실걸어다니기만하고 그물건 구경보다는 녀학생들에게 더마음이쏠리는눈치▲데일회장드리가는 문간에는 뎡본(釘本)악긔뎜에서와서 류성긔를놀리는데 어린아이들과 류성긔조와하는 이들은 그근처로모혀 교통방해가될 지경이엇다▲엇던로인 한분은 그엽식당(食堂)에와서『여긔도빠사ー인가무엇하는데요?』하닛가 거긔잇든사람이『빠사ー가아니라 쌩먹는데랍니다』소리를듯는 그로인의말이 우습다『빠사ー는무엇이고쌩은무엇인구다ー몰늘일이로군』▲아기네들을 다리고온안악네들은 아기들이 라례버선을사달나고 보채니까『매약켄』이라고 패도붓지안은물건을흑아니다이것은벌서다른이가산것이란다』하고 밧패막이를한다▲구경하고잇든 엇던청년신사가하는소리를들으니가『참교육의 힘이무서운게로군! 리화학교에서만든물건은 물건이 아메리카류(流)로되엿고 경성녀자고등보통학교가튼학교의 출품은 일본류(日本流)이것을 확실히 엿볼수잇서!』한다 쏘는그말듯고보니 그럴듯도하다

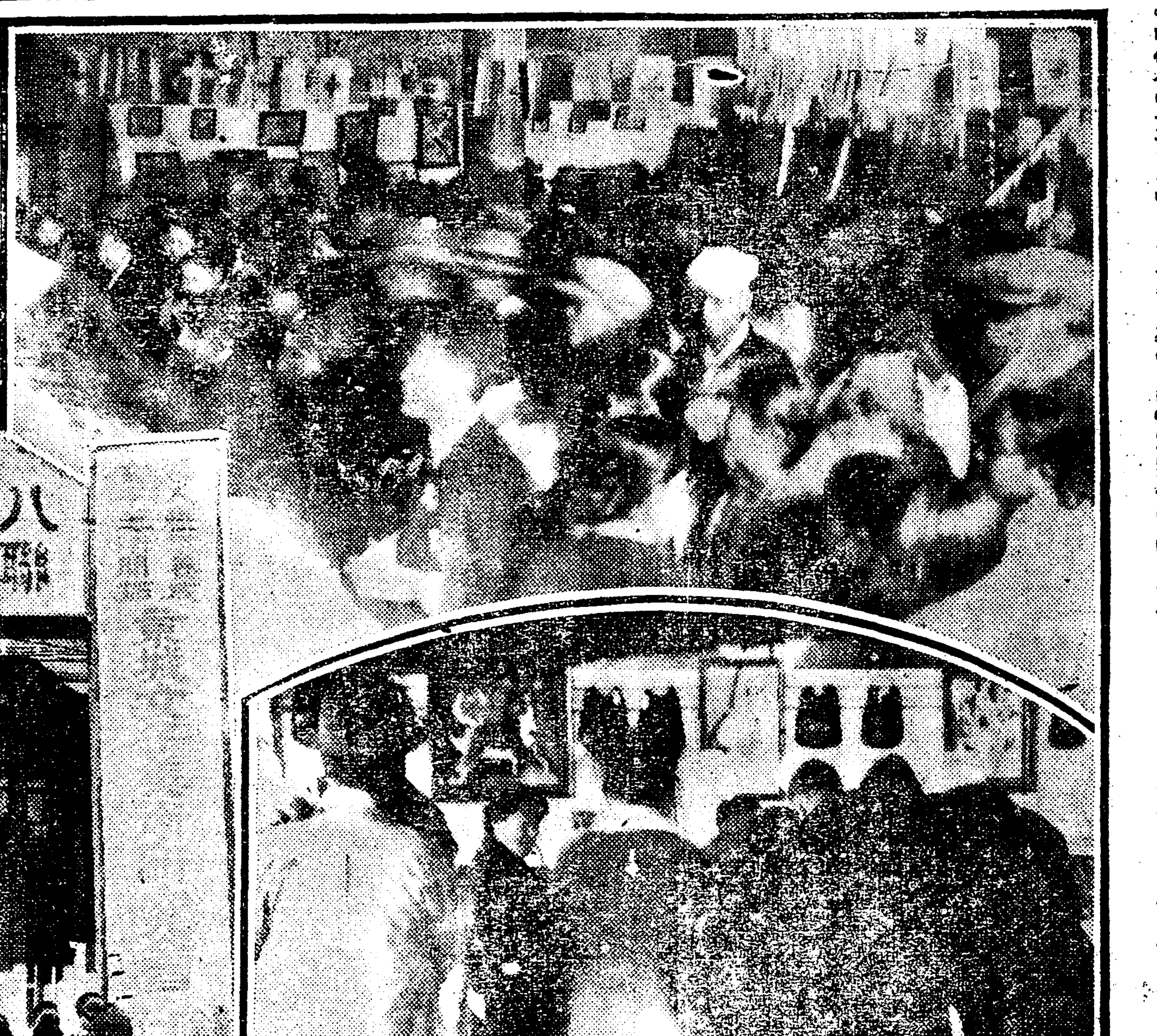

◇寫眞은
會場의一部(上段)
一般觀覽客(中右)
觀覽中의來賓(下右)
大會의正門(下左)

北日本一帶의大風雪로 二個町村埋沒 進行列車顚覆

각각으로위험은닥처오나 눈보라는아즉도안그첫다

遠野地方ー지난이십일일 오후다섯시경에일본반수현(磐手縣)경편렬도 선인치(仙人峙) 정거장에닷는케빨오렬차가 원야(遠野)역을 떠나사십(?)의『커ー부』에다다르지음에 돌연맹렬한풍설로 인하야 객차두채가바람에 불리여 탈선복하엿는데 이상히도 승객십삼명중 한명만 중상을 당하고 남어지사람은모다무사하엿다더라(청강뎐보)

福島地方ー일본복도(福島)디방의 눈보라는 이십이일아츰에 이르러도 여전종식이 되지안헛스며 이십일일 오후것시경에는오우선(奥羽線)적암역(赤岩驛)부근의「런넬」어구에 눕히 십팔척길이 륙십척가량되는덩어리가 쌔마츰 진행중의진렬차에 써러저서 동렬차는진퇴유곡이되엿스나 즉시「랏셀」차(車)와 케설인부들의 활동으로 팔미암마 동야여덜시에 복구되엿다더라

米澤地方ー일본미택(米澤)디박의 눈보라는 이십일오전한시경부터 이십이일아츰에 이르러도여전히 종식되지안허서 시내의전설은 폭쳑에달하야 민가사예려호는 천빙(淺氷)으로 말미암아 대호샹눌이두엇스며 시외중진(中津)、천촌(川村)、디박은 십칠척 옥뎡촌(玉庭村)은 십삼척의전설로 시가는전부 눈에파무치고 말엇다더라

盧伯麟氏逝去

二十二日에上海에서 신병으로인하야서거하다

상해(上海)로백린(盧伯麟)씨는 신병으로인하야이십이일오전에 서거하엿더라 (사진은 로백린씨) (상해뎐보)

新聞配達組合 림시총회결의

경룡신문배달조합(京龍新聞配達組合)에서는 금번상무위원림시총회를열고 광주로동공제회(光州勞働共濟會)의진상을조선로동총동맹(朝鮮勞働總同盟)에 가서 문의하고 경성각로동단테(京城各勞働團體)에서두사람식의 대표가모히여 신년련합간친회(新年聯合懇親會)를열든것을 결의한후 폐회하엿다는데 간친회시일장소는아래와갓다더라

時日 一月二十四日午後八時
場所 金谷園
會費 一團體一圓式

時代報控訴事件 一審判決대로言渡

이십이일경성복심법원에서 홍씨는륙개월박씨는오개월

일시 권조신을통하야 크게문데되어오든 동업시대일보(時代日報) 필화사건홍남표(洪南杓)박긔린(朴基麟)량씨의 예뎡과가티 이십이일 오전열한시경에 경성복심법원(京城覆審法院)에서말광(末廣)재판장으로부터 일심과가티 홍씨는징역륙개월、박씨는징역오개월의판결을언도하엿다더라

洪、朴兩氏는 即時上告

고등법원에

동업시대일보 필화사건의 판결은 일심과가티 언도되엿다함은 별항보도한바와 갓거니와홍남표(洪南杓)박긔린(朴基麟)량씨는즉시고등법원(高等法院)에상고(上告)를신립하엿다더라

元山靑年 全部白放

이십일하오에

원산청년회(元山靑年會)위원의검거사항은긔보와갓거니와그가운데 세사람은 이미방송되엿고한명찬(韓明燦)등열사람은취됴중에잇섯는데 본월 이십일하오에전부무사히방면되엿다더라(원산)

勞農總同盟에서 光州事件顚末을

삼천장이나인쇄하야가지고 일반세상에널리공포하엿다

금번광주청년회(光州靑年會)의광주로동공제회(光州勞働共濟會)외륙개단테를 습격한사실에대하야는 이미 루보하얏거니와 시내견지동(堅志洞)에잇는조선로농총동맹(朝鮮勞農總同盟)에서는 공제회와 륙개단테가가맹단테인관계상 그상세한 뎐말을 세간에 됴사발표하기위하야 됴사위원을 파견하엿든바 사실진상을됴사한결과광주청년회의폭행사실뎐놀과 광주청년회의폭거에잇서서 무산 운동단테이엇던것과 광주청년회와동상호([illegible])와의관계내유과 화재(火災)후의 광주청년회의 변절(變節)과광주청년회의 변절과회원의불평(간부의반수가 자본계급 특히작취계급으로되엿던것)간부이동의 사실을비밀에부치고 공포치아니하든것)등의 조목을렬거한뎐말보고서 삼천장을 인쇄하야전국각세포 단테와 관계단테에배부하얏다더라

昌信洞에 盜難頻頻

일반은주의하라

요지음음력(陰曆)년말을당하야 시내각처에 절도가 벗없느는모양인데 오륙일전부터 거의련일시내창신동(昌信洞)일대에는절도가 출몰하야 피해가적지안터니이십일일 하오 다섯시경에도 창신동 일백사십이번디 김형배(金衡培)씨집에절도가침입하야 유긔(鍮器)십여원어치를절취하야갓다더라

同僚의俸給 七千五百圓을

횡령도주한자

동경시 보건국서무과봉급계(東京市保健局庶務課俸給係)이등덕국(伊藤德國)(四三)은이십일일에과원 백여명의봉급 칠천오백원을휴대하고 행위불명이되엿다는데 목하그자칠을엄탐중 이라더라(동경뎐보)

格鬪쓰테逮捕된 巡査出身의惡漢

이자가가진물건은모도다 강도에사용하든것갓다고

이십일일 오후다섯시경에 시내태평통(太平通)길거리에서엇던괴한한명이 새로지은 양화한켜레를가지고 배회하는것을 시내본뎡서원이발견하고 곳 본서까지인치하랴는도중에서 그괴한은마츰가젓든양화로동행하든경관의얼굴을갈겨타하고 다라낫슴으로경관은 이를추격하야 시내남대문시장 부근에서 드듸여일대격투를 연출한뒤에 필경테포하엿는바 그는황해도해주(海州)출생으로시내종로 삼뎡목 로동숙박소에서류숙하는서덕조(徐德祚)(三一)란자인데 건일에 옹진경찰서(瓮津警察署)순사로잇다가 수뢰죄(收賂罪)로일년간징역을복역한뒤 여러곳으로 방랑하면서악한노릇을 감행하는자로 판명되엿스며 전긔양화도시내 북촌에잇는 모조선인변호사의 집에서 훔친것을 자백하엿스며 더욱이동범인의몸에는 포승한개와 검정보자를 가젓슴으로 동서원은 다시활긔를 더하야 그검정모자는복면에 쓰는것가티 보엿슴으로 최근에발생된강도범인이아닌가하야 더욱엄중한 취됴를계속중이라더라

電車와荷車衝突

그러큰손해는업다고

이십이일 오전열한시 오십분경에경성뎐긔회사 제팔십이호뎐차가의주통(義州通)정류장을다다르자 마츰지나가든 고양군은평면 홍제내리(高陽郡恩平面洪提內里)김선재(金善哉)의 쓰레기구루마와 충돌되엿슨데 구루마를 조금상한외에 별손해는 업섯다고

不正巫女가 不義의子를壓殺

공모한간부와장남까지 양주서에모다톄포되어

경긔도양주군 로해면상계리(京畿道楊州郡蘆海面上溪里) 무녀(巫女) 김씨(金氏)(四五)는작년십이월십일일에 딸을나아서 참살한사건으로 공범자 두명과가티소관양주경찰서(楊州署)에데포취됴중이라는데 그내용을듯건대 전긔김씨는 김춘식(金春植)이란사람의안해로서 김춘식이가 약십년전에 집을나가방금소재불명임을 긔화로 그동리리수업(李受業)이란사람과작년삼월경부터 간통하기 시작한결과로마츰내 잉태하게되매 이것의 처치에 궁한김씨는 간부리수업에게 그잉태된사실을말하고 또 잉태하엿든

아이를 나흔첫날밤에는자긔의장남 김순정에게 그사정을토파하엿든바 그아이처치에 곤궁한 간부간부들은 마츰내그아이를 눌려죽이기로 공모하고작년십이월십일일에 김씨가 그아이를나차 즉시눌려죽인후 장남리수업으로하야금 그부근 산중에뭇게한사실이 몃칠전에발각되여그와가티데포된것이라더라

太平通線電車는

금년여름안으로부설결뎡

경성뎐긔회사의 예정계획이든 태평통(太平通) 뎐차선로포설(布設)은 총독부가 옴긴이후그방면의 교통이 격증되야도뎌히 광화문총독부압헤서 조선은행압까지 운뎐하는차대만으로는 소화키어려움으로 뎐긔회사에서는 그방면의 단선(單線)을복선(複線)으로 변경하고태평통선부설(敷設)에착수할터이라는바 지금은 결빙긔(結氷期)임으로 오는 사월경에는 이에착수하야 금년상반긔에는 준공하야 뎐차운뎐을 개시하리라는데 그뎜은 남대문에서 광화문총독부압까지라하며긔외영추문(迎秋門)은케이로미를모양이라더라

勞農政府에서 極東에移民計畫

이는십년간계속계획으로 조선인에게는자금을공급

모스크바에도착한 정보에의하면 막사과(莫斯科)정부는 극동주(極東州)에 백만명의 이민(移民)을계획하고 그중에 오십만명을연해주(沿海州)에와 흑룡현(黑龍縣)의 삼현에 난우어이민케 할터이라는데 이계획은 십년간계속계획으로 조선사람과 기타에게는 자본금을공급하리라더라

李廷允氏放免

이십이일아침에

청년총동맹상무위원(靑年總同盟常務委員) 리뎡윤(李廷允)씨는 지난구일 종로경찰서고등계에 검속되엿든바 이십이일아침에이르러무사방면되엿더라

科學硏究臨時總會

시내관텰동에잇는조선학생과학연구회(朝鮮學生科學硏究會)에서는 오는이십사일 오후한시반에 수표뎡(水標町) 조선교육협회(朝鮮敎育協會)안에서림시총회를 개최한다는데 일반회원은 모다참석하여주기를바란다고

종명자

▲중국복주(福州)디방에는 폐흑사병(肺黑死病)이 류행하야 사망자가오십여명이라고▲위생에대하야는언제든지방심할수업지만은겨울일수록더욱주의할일▲일본대판에는뼈안인호열자가 류행하야 환자가벌서삼십명이나된다한다▲일본서는 누가어린아이한아를 버리엇는데 그것을누가 갓다 기른다고하엿다 는신문을보고▲엇던정남(情男)정녀(情女)가불의로나흔아이를가지고가서마조밧군일이잇다▲녯날에는자식을밧구어가르친다더니 지금은 자식을밧구어길으는셈인가?

가뎡부인

빠사대회를보고서

一月二十二日 一記者

오래동안버려오며 온 장안사람들의 호긔심을 자어내게하든 시내 팔녀학교 련합빠사대회는 필경열리엇다 새해 첫머리라고는하지마는 어찌야 대한 슬지낸 뭇저울의긔후는 왜 쓸쓸한 차위이다 혹한개인 하늘이지마는 치위에얼는두려운수증긔를통하야 나려오는광선은 얼마큼으스름한긔미를 씌어보인다 그러나 기대리기가

궁금하엿 노다하는듯이 몰려들어오는 각계급의 사람들은 누구나모다 뼈아닌봄의긔색이 그의얼굴에도는것가트나 그는당연한일일것이다 떠남 누의남녀들할것업시 아름다운 인생의 뭇인 젊은녀성들의 마음씃 손씃으로생겨난 이러한 만자천홍의 가진각색의수예품에 대해서 누구나모다 어머니 아버지 언니 맛누의의 넘치는마음으로써며하니 그비들은 가품을요구치안는 엇더한

혀언치못 할것들이생기는줄도 짐작하게된다 그리고장내들유의코한번다시돌어보앗다 각각 구역을난호아 정케하게진렬된작품들은 그의모양부터 빗갈을따다서 뎍당하게 걸고 포개고 페여노코 늘어논것이 서로잘균제(均齊)가되고 조화가되여서 한층더예술뎍 흥미를도도게한다 회장 부치고 혹은 「에푸론」을걸치고 거녀천생님께원들이 각각자긔마든 부서에서 깃부게그러나매우

침착하게 들어밀리는손님들속에서 유쾌를하고 잇는것드 엇건지매우보는이로 하야금 평화로운 그리고도 우미한늣김을닐으키게한다 일장하는분네들의 구멀를말하더라도 늙은이 젊은이 남녀 녀성 서양사람 일본사람 학생 어린이할것업시 국처뎌이오 또온갓계급을 통할은 매우번창한 정황이다 그중에는 새동옹긔를위한 아기를 안고와서 떠남층을모든고

실통줄이 업나는듯이 얼마든지 구경하고 잇는분도잇다 보기에 매우깃벗섯나 비평을줌기는것은 사람의벼롱이다 그러나장내를 두두돌다보면 학교들딸히케혈도 어떠한 특색들이보히는것가트나 첫재입구에서 부런 데일회장인대강당에를 들어서니 케비에쌓힌내로 구역을갈러맛게된 리화고등보통과 경청고등보통의 두학교의 진렬상이눈에씌인다 리화학교편을 보앗다 얼른눈에쓰이는것이 례쓰의수공을가한보수손수건

무명손수 건비단손수건들이오 그보다도인상을 주기는 서양풍으로된 자리옷 가사복 「에푸론」아동복 ·카라아동과녀자들의소용되는 서양식의각종물품이다 사치시러운듯 하되 실용품이오 그러나 어데인지 좀사치시러운 긔미가 업지안타 요컨대 서양취미가 자못담북한 신식가뎡의 젊은아씨를 련상케할만큼 「밋순스쿨」의 특색이 보인다 그마진작으로는 경성녀자고등보통학교의 진렬장이 잇다

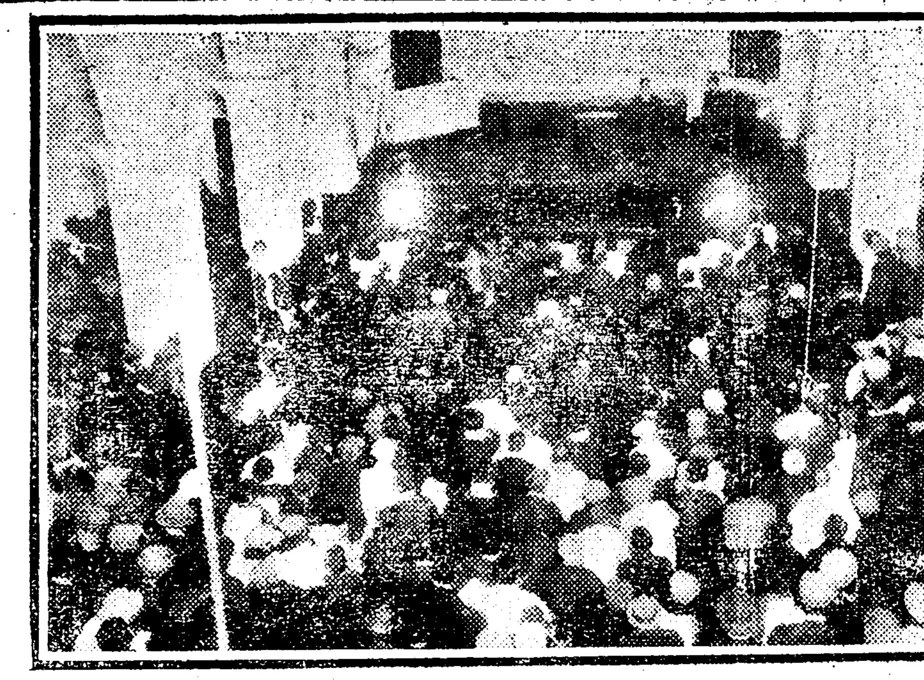

◇…경성녀성동맹의창립긔념식…◇

수만흔

타래보선 수저롤너허돌수논주머니 속옷우왈에벌「에푸론」[뎌]라이 손수건래쓰주머니 도장집 책상보 란바기아동양복 할것업시 무엇이나 알뜰한가정에서 착실한 살림사리하자는 현처주의(賢妻主義)의정신이분명하게보인다 어쨋나 그리남편이 큰중하다는듯이 그에게 필요하다는것은 모다공급하여 주어야하겟다는듯한 현처주의 그녀로가 작품으로 나타낫다고십허나 그리고

어린아이 들도영락이업시잘거두어야 하겟다는 듯한정신이보이는것가트다 한모롤 돌어가니 진명녀자 고보가배화녀자고보를 마주보며 작품을진렬하고잇다 거긔에서도 언뜻눈에쓰이는것은 타래보선과 수논어린이족기 에푸론 수논주머니들이오 그중에도 특색을짓는것은 조바위골무 궤불바늘방석 가튼 다른데서 만히보지못할 그것들이다 수커틀너흘 수노흔긴주머니가

적지안케 나온것도주목할일이다 거긔에는 무엇보다도 모성의발현(母性發現)이한특색인가한다 매우근검(勤儉)한가뎡의어머니노릇하는분들의맨들어야하고가저야하고또는친해여야할자차부하나 그러나매우요긴한것이만라 령투렷미량모주의(良母主義)를발휘한자취가 분명히보인다할것이다 그마즌편은배화고보의진렬품이 그득하게 보인다 누가보든지 눈이번쩍띄이는것은

자수액자 가케일만흔것이다 담박(淡泊)하고 청초(淸楚)하게된 오십개를헤이게되는 자수액자가 출느런히걸렷다 그리고벼개모 타래버선책상보 손가방 컵시바침 엽낭가튼것도그의중요한작품이다 절소한 그러나 매우정결한가뎡부인 자미잇고 규모잇는살림을 련상할만큼 한특색이잇다 그러나 작품으로서의특색은 무엇보다도 예술뎍긔미가자못선명한그것이다

자수품이 중국의 남화(南畫)를 련상케할만큼 특별히 담박하고 청초한긔색이 보이는것은이학교가미국남방에근거를둔남감리파(南監理派)에서경영하는「밋순스쿨」이라는것을생각할수록흥미잇게보인다 데일회장인대강당을나와서길이둘된데로 수만흔관중에게등을 밀리면서 데이회장에 들어갓다 이회장은

남향한방 으로서류리창에들은광선이 하얀벽에 비취어 매우영명하게되엇슴으로모든물건이모다선뜻하게보인다 첫머리가동덕녀학교의진렬장이다 놓히달린수노흔족자수방석가튼것이 눈에쓰이거니와 그중편물로된족기가 가장특색을지엇다 목도리와 아동모자 족자 수건 가튼것이라든지 엽낭 귀불주머니 컵시바침할것업시 무던히 펏코하게골고로 내이려고한 고심의자취가보일뿐아니라

견실(堅實) 한긔미가무엇보다도 특색이라하겟다 또 (趙)교장이친히선두에서서 유뮤두가업도록 애쓰고잇는것이 더욱히마음을 든든케한다 그다음이 숙명녀자고보의진렬장이다 경성녀고와항의 출품뎜수가 만키로도 한목세이오 이학교의작품을 대회장에는 어데나 마찬가지로 그특색이잇다 각색아동복 아동모자 아동개량복아동장갑 수방석 각색에푸론래쓰들노흔각색수건자리옷 속옷들할것업시 분량이

자못풍부 하거니와그중에도아동용품을중심으로한것이 화긔가 항상애애한 우숨소리나는가뎡을 련상케한다 그러나 긔자의엇더한 주관뎍견해(主觀的見解)일는지는 모르겟스나 니곳에서는현숙한모성의발현보다도매우 친친하게동생들을 거두는누의 넘을련상케하는바잇다 자매성의발현(姊妹性發現)이라고할가? 어떠튼거긔에 도독특한어떠한

정신이흘 른는것을흠벅늣기게한다 그다음에동향한벽에 긔대여진렬된것이 근화학교의작품이다 누가보든지 직각할것은 무엇보다도풍부한조선의향토색(鄕土色)이온신렬장에넘치는것이다 아이들의 조하하는새동저고리 새동두루마이 색모자 생동상보 수주머니 수노흔수저주머니 벼개모 계집아이의치마할것업시 조선뎍으로 조선의취미를가장 농후하게한것이 독특한뎜이다 어느뎜으로 보든지 이러한 작품들은

각각남다 른독색을가진 모다 그선생님들과 여러생도들의고심한 결정인것을 생각하면 보아서조코 보고나서또조타 엇젼지 회장을얻는떠나기가 섭섭한것가렷다 남보다 나흐려고또다듬어가며 시새워가며 밤낫으로애쓴 아름다운마음의 주인인 모든젊은녀성들을 위하야 축복하고십헛다 그리고최종으로 시내

팔녀학교 의 한아로처음부터 가티 참례하기로하엿든 뎡신녀학교에서 학교의 승격문데와관련되는 특별한 시험에상처되어 개회할림시에 출품을단렴하게되엇슴은 매우섭섭한 일이다 남과가든보드려운 가슴속에 남과가든 나허보려고 애쓰는아름다운마음을 담고잇는 그학교 젊은녀성 여러분들을위하야 이답부터 부지런히싸집이업시 언제나항상 이러한회에 잘참예하게되기를빌고이붓을던지려한다

京城女子青年會의 新年懇親會 이십삼일뎡오에

시내원동에잇는 경성녀자 청년회에서는 본월이십 삼일(土曜) 정오부터 가회동 시텬교당에서 신년간친회를 열게되엿는데 일반회원들의 우수운이약이가 한마듸식잇슬이라 하며 회원아닌 여러분도 만히참예하기를 바란다더라

멍텅구리 가뎡생활 (90)

죽일놈

(一) 돈이생긴김에 활동사진관에가니 (二) 의외에 무료로 드려가려고 (三) 휴겁에 사진을보고 호뎡을하다가 (四) 관중에게 멀속하게 호뎡을들어

學藝

階級文學을論하야所謂新傾向派에與함(二)

廉尙燮

一、所謂新傾向의基調

『푸로레타리아』文學이란旗幟下에 멋멋사람이 모힌지一年만에 自畵自讚의必要로 겨우 멋마되워혀준것이『開闢』乙丑年號에실린朴英熙氏의『新傾向派의文學과 그文壇的地位』라는 雄壯한題目과 珍奇無類한內容을가진一文이다 이것이新傾向派의唯一한宣言(?)이요 乙丑文壇을代表한掉尾의 論文인모양이지마는 何如間이것으로서 겨오『푸로』文學의主張이 무엇인가를 가르처준것을생각하면 그나마 업든이보다는위로라도되는듯십다

그러나 아모리눈을비비며 차저보아야 新傾向이란그림자는 재人뎍이에떠러진 바늘끗을찻기보다도 어려운것이유감이요 이러한것으로써代表되엇다는乙丑文壇이寒心하다 何如間 朴君의論文부터보자

그는 貧窮、飢渴、殺人、强盜等、大同小異한 題材를使用한 十數種의作品을 列擧한 後에『……그作品들이 모다 無産階級文學으로서 完成된作品이라고는할수업는것……일줄로안다 다만『쎌쏘아』文學의傳統과典型에서 버서나와서 새로운傾向을보여주엇다는것마는自信잇게할소리인줄로안다』고하얏다 이것은 아마그新傾向의代表作이란것들의形式上題目을말한것인모양이다 그러나 朴君은新傾向을立證함에當하야 허울조흔 비인文學만을羅列할따름이지『쎌쏘아』文學이란어떠한것이요 따라서 그傳統과典型은 어떠한냄새와맛과 빗을가진것인데 그네들의作品은 어떠하니까 그냄새、그맛、그빗에서버서낫다는것은 新傾向이라고만하얏다 그아래에는이러한말이잇다

『……아즉것 그中에或者는 典型的形式에서 解放되지못하고 自然主義나 浪漫主義時代의描寫法이만히보인다 그러나 그들은形式에는不滿한 그만큼 本質에 充實하려하엿다 또한 形式에埋沒되엇든그만큼 그主人公의最終은 破壞、殺人、嘲笑、宣傳…等의答辯이엇다』고 言語道斷도 이에서甚한것은 아마업슬상십다 新傾向의代表作者들의表現形式이『쎌쏘아』文學의傳統과典型에서버서낫다에 新傾向인所以가잇는것을自信한다든朴君은數行을 지나가지못하야서그中에는 典型的形式에서解放되지못하고 自然主義나『로맨틔슴』의描寫法을보인다하얏스니 그中에或者는 누구를 가르친이며 또한 그러치아흔或者는 누구라는말인가? 혹시는『쎌조아』文學의典型과傳統에서는 버서낫스되 다른典型的形式 即 自然主義나『로맨틔슴』의 描寫法만은 踏襲한 것이 잘못이란말인가? 萬一 그러하다하면 在來의文字 即『로맨틔슴』文學이나『쎌조아』文學이 自然主義文學을 除外한 特別한系統이잇슴을 暗示함이니 도대톄 朴君의 웨혼바『쎌조아』文學이라는 어떠한것을 가르친인가 明確한定義를 보여주어야할것이다 또그다음에는 形式에不滿하야 그本質에充實한斷으로보아서그作品들이『푸로』文學 即 新傾向派의代表作이될수잇다는 理由가『主人公의最後가 破壞 殺人……等으로答辯되엇다』에잇다는 論據는어데잇는가?

要컨대 朴君의主張하는—그所謂新傾向派의 代表的主張인지도 모르거니와—바는 作品의形式問題나 作意의何如나 其他一切의藝術的條件의 更新이라는것은 모論하고 다만그作意歸結에이르러서 主人公이 殺人强盜질만하거나 宣傳文을作成하면 그것이『푸로』를爲한文學이거나『푸로』의가願하는文學이며 또한『푸로』에게서나온文學이라는 생각인모양이다 종陳腐한말이지마는 가축부대만새로우면야 안에담는술이야 새로워도고만이요 오목어도조타는말이요 하거든 더나가서는찌커진보대의돈(紐)만 새로가르면 고만이라는생각이다 都是그리할것이아니라 朝鮮文壇에는 아즉까지 殺人强盜를題材로한作品이 업셧스니外 題材의新奇라는新字가新傾向의新字라고만하면 손쉬운일이아니냐 그리하나 그러한것은 元是陸級文學의意義도아니려니와 朝鮮에서만볼수잇는新傾向일것이다 또그뿐만아니라『푸로』文學이라고自稱하고 新傾向派라고 自任하는그들의作品이 殺人 宣傳……等에서取材를하고또藝術的表現이라는點은 何如든지간에 主人公이 白刃을 휘두르고 宣傳講演이나하고하면 고만이라하더라도 『嘲笑』로 答辯을 하면 … 의答辯이다

△ 小說豫告 ▷

熱風

中西伊之助作 李益相譯 盧心汕畫

조흔문예는가장민족뎍인동시에 세계뎍이며세계뎍인동시에또한 민족뎍입니다 그러나시세는 점점진보되야일반민중의예술감상안이향상함을따러 흥미만으로는만족하지안코 흥미이상의무엇을원하는가운데에서 요구하게되엿습니다 금번에본지에런재할「열풍」(熱風)은이러한요구를만족케할수잇는 작품입니다 작자중서(中西伊之助)씨가작년녀름에조선에왓슬때에 여러가지를 물엇습니다 그러케 본지에발표하게된것입니다 중서(中西)군의예술는조선의 시달린생활을 흑면하는데에서자라낫다고할수잇습니다 그는그만큼조선민중과친할을가지고잇는 에도이작품을특별히 조선민중에게한 선물도바친것이라합니다 우리는이작품이우리들의 흥미를도들뿐만아니라 흥미이상우하는인간의 참감격을이작품에서 어들줄 밋습니다

作者의말—「열풍」은인도민족운동의일부분장면을그리어낸것입니다 그럼으로 이것을력사소설이라하여도조켓습니다 그러나력사소설도아닙니다 이작품가운데에는작자의각색도잇고 공상도잇습니다 「힌두、스와라지」란말은 한머바든인도민족이 가진다만한아의 리상정신입니다 그들은이리상정신아래에 활동하는새로운청년남녀와영길리의디배정신에서 나온교육을바더양성된자각이업는 청년남녀의 비철애절한련애덕비극을묘사하랴한것입니다 열망할것과살어야할것의필연한 운명을그리어내라합니다 나는이일편을 조선의청년남녀제군에게 드리게되엿음을감사하게생각하는바입니다

徹底와中庸

—現下朝鮮이가지고십흔文學—

(李光洙氏의『中庸과徹底』란글을批評하야써自家의意見에及함)

梁柱東

Literary work is but a transcript of Contemporary manners.

—Taine.

(一)

文學上 모든價値잇는作品은 作者의時代와環境을反映한것인同時에 作品의永遠性을가진것임을 번커斷言코자한다

두뭇 文學上作品과時代精神과는 서로原因되고 서로結果되는 有機的關係를가젓다 時代精神이必然的으로 그時代의作品을만들어낫는것은 勿論이려니와 文藝作品이또한 當代의時代精神으로因하야 支配되고或은 그것을具象化합도 眞理라할것이다 나는 구-르몽의所謂『同一한時代의萬人에게賦與한感性의 一般形態가잇다』는말을밋는同時에 文藝作品이必然的으로그時代의精神을 反映함을밋는다

그러나 偉大한作品에잇서서必須코不可缺할것은 作品의永遠性이다 이것이作品의價値를判斷하는 最後의열쇠라할것이다 偉大한文藝作品에힘으는努力은 萬人을能히統轄하고또한어느時代든지妥當될만한것이라야할것이다 그럼으로 文藝上價値잇는作品은 當代의時代精神을잘表現하고 또한될수잇는限에서 久遠한未來의世界까지 그努力을밋처야만할것이다 여긔에비로소文藝作品의 久遠한生命을發見할수가잇다

要컨대 偉大한文學은 能히過去를살리고 現在에妥當하고 또한未來에通하는文學이다 그런한効果를어들만한作品은 반듯이 엇던時代의皮相的觀察乃至表現으로써 滿足되지못할것이오 깁히그時代精神의底流와骨髓에까지 못치야할것이다 떠 個人類의感情과理知力은 時代와國人을超越하야 人類思想의根本的潮流를 가려함으로써이다

(二)

내가이一文을草하는目的은우리朝鮮이 現在에가저야할文學 또는가지게될文學 또는가지고십흔文學이(當然과必然은一致될可能性이잇슴으로써) 엇던것임을 論함에잇다 나는이問題를論키前에 이글보다일즉히이問題를內容으로한 李光洙氏의論을一瞥할必要가 잇다고생각한다 (氏의글은 東亞報新年紙上에『中庸과徹底』란題目으로揭載되엿다) 氏의論을批評하야自家說과의異同賢否를말함이 叙述上便宜가되는까닭이다

氏는우리文學이 常的文學이래야할것을말하엿다 그理由로서氏는中庸이藝術上의道德?인것을말하엿다 그러라果然氏의말대로우리는間食料理보다도日常朝夕에 더만흔價値를두어야할것이다 그러나 우리의文學이 果然그러한것을要求하는가를알기에는 爲先우리民族이根本的으로藝術上엇던傾向을가졋는가를알어야할것이다 南歐文學에는 南歐文學의特質이 잇고『앵글로색손』族의文學에는『앵글로색손』族의文學의特質이잇는것과가티우리民族의文藝的傾向乃至特質이잇슬것은 勿論이려니와 그것을前提로하야엇던斷案에 到着하는것은 나의輕率한斷言을避코저함이다 …

가저야할文學이 무엇이냐 氏의說을批評코저함이다。

冒頭에도말하엿거니와 文學上作品은 그價値를作品의永遠性에서 發見한다 그러나그永遠性의出發點이時代精神과分離될수업는것을우리는忘却치못할것이다 다시말하면 文藝上偉大한作品은 未來에永遠한生命이잇는同時에 現在에서더만히그精神을發揮하여야할것이다(時人의眉目으로因하야 그精神이發見되지못하는것은 論外이다) 그럼으로 우리의文學은未來의永遠性을가지야할도勿論이려니와 當代의時代精神을잘表現할것으로써 그出發點을삼어야할것이다 換言하면 時代精神의表現을 우리文學의出發點으로하는同時에 未來의永遠性을그窮極의目的으로하여야할것이다

여긔關하야 氏의意見은 너무나그出發點을閑却한缺點이잇다 勿論워-즈워-스의詩人的價値는 그作品의常的 自然的인데잇슴을 … 그러나우리는 當代의革命熱을가진 『바이론』의 … 詩人的價値를더크게 … 그러면 여긔서問題되는것은 文藝作品의價値에 永遠性과時代精神과 어느것이만흔價値를가젓느냐 … 詳言하면 永遠性이업는文學은 決코時代精神의『에센쓰』에接觸치못한것이오 또한當代의時代精神을잘表現치못한文學이 決코永遠性을가질수업다는 單純한論理로써이다(未完)

◇新刊紹介

◇朝鮮 師範學校 高等普通學校 各種實業學校 入學試驗問題集 定價七十錢 編纂者 道田猶太郎氏 此書는日語 算術 朝鮮地理 歷史 理科의各學校의入學問題를親切詳細하게解釋하고또한엇더케하면難關인入學試驗에無事히合格될가를指示한受驗學生에게는座右에반다시업지못할良書이다 發行所 京城府壽松洞八十三番地 活文社 振替京城七一二四番

社告

一、支局의名稱 殷山支局

一、支局位置 平南順川郡殷山市

一、支局員의職氏名 支局長 全裕根

右와如히支局을設置하얏사오니 管內에本報愛讀僉位는新聞請求及廣告申託等一切를直接倜議하시압

朝鮮日報社 白

本支局에서左와如히職員을任用하얏사오니愛讀諸位는如此照亮하시압

總務兼記者 李在英
顧問 李在正
顧問 金永普
顧問 崔弘植

朝鮮日報殷山支局 白

◇天氣豫報 晴 一時曇
◇溫度 廿二日正午 一九、八
◇比較 廿一日最低 〇、五
◇日出前七時四四
◇日入後五時四七

青煉製 品質本位 시스다비누 シスター石鹼 本舖 大阪 粟津石鹼製造所

朝鮮技工專修學院 生徒募集 寫眞師養成科 男女各五十名 家行具細工科 男女各三十名 申込期日大正十五年一月三十一日外지 卒業期限二個月 詳細事項은本院에來問又는十五錢切手를封入하야書面으로照會함을要함 京城府陽洞一三九番地 電話光化門一八二一番

新式洋靴大宣傳 東亞半島를驚動식힌洋靴는本店
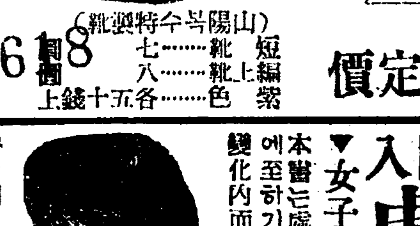
(山陽號手特製靴) 定價 短靴 編上靴 紫色 七·八 各五十錢上 다-리잇고 黃牛皮底 虛僞的物品이아니고眞實한物品을求하라면必히本店으로注文하시옵 總 地方代金引換迅速酬應 京城府中學洞五〇番地 太盛洋靴店 00 1618

澤田順次郞先生新著 六判 特製 縮入美本 全一冊 定價金壹圓七十錢
圖入 處女及妻의性的生活 ▼女子의肉體構造及性慾作用의新研究
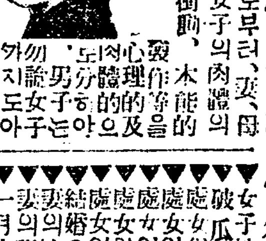
本書는處女時代로부터、妻、母에至하기外지의女子의肉體의變化內面的性慾衝動、本能的發作的心理的及으로男女子의心的의神秘를說한것이니 外지圖入으로解剖하야 趣味와實益이甚大한 近頃의珍書이라。
▼女子性器圖解▼處女乳房과陰部▼破瓜期의自○行爲와症狀 …
◆代金引換送料廿五錢 ◆前金注文送料八錢 ●東京麻布區富士見町六 振替東京四九四八四番 正文社

獨逸製 六〇六號 何號던지 一本 六圓 今回獨逸製六〇六號가 多數到着되얏슴으로右와如히特價로提供함 京城府黃金町一丁目電本局一六六〇番 柴崎仁壽堂支店

當一月十七日(日曜)낫부터差換 米國파라마운트社作品 喜劇 地獄의美男子 全二卷 大파라마운트社特作品 喜劇 아!독갑이다 全二卷 大파라마운트社超特作品 家庭劇 更少年 全七卷 人情劇 禁斷의果實 全八卷

豫告 大파라마운트社超特作品 人情劇 禁斷의果實 全八卷 家庭劇 更少年 全七卷 民立劇團第二回公演 人情劇 運命의鍾소래 五幕 社會劇 異域에魂 三幕

京城仁寺洞 朝鮮劇場 電光二〇五番 一月二十一日부터名畵大公開 米國유社特別提供 猛闘大活劇 無冠帝王 全六卷 ◎유社作品 大喜劇 삐ㅣ갑퓌ㅣ 全二卷 유社大作品 大活劇 모闇聲 全六卷 유社作品 西部劇 성난獅子 全二卷 大連續 千軍萬馬 第五回第十九編四卷上場 유社大作品名畵 不遠間上場 ◎유社주월大作品 大活劇冒險 달마취 全七卷 文藝品 蝴蝶 全八卷 유니버ㅣ살 名畵封切場 團成社 電光九五九番

青年男女시여! 美男美女가되려면速히 白色美顔 베루스液을 使用하시오 죽은깨 여드름 잠퇴 버짐 얼골빗내
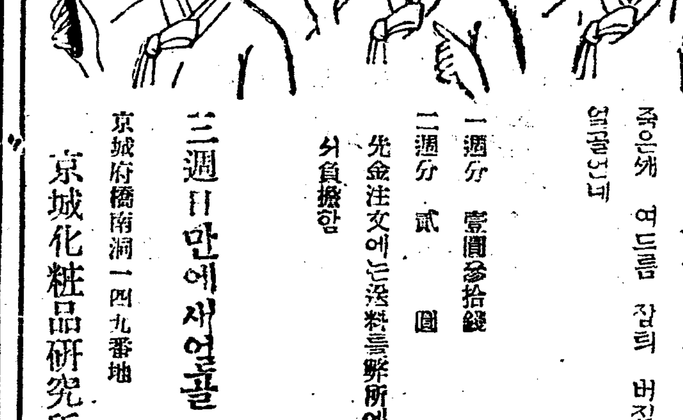

一週分 壹圓參拾錢 二週分 貳圓 三週日만에새얼골 先金注文에는送料를弊所에서負擔함 京城府橋南洞一四九番地 京城化粧品研究所

◎各種蓄音器及朝鮮新音譜
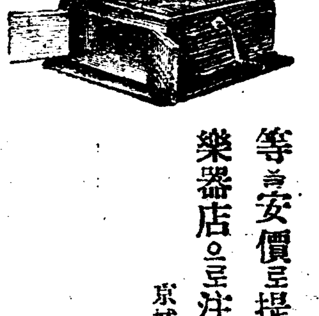
目錄無代進呈 等을安價로提供하오니信用을本位로삼는釘本洋樂器店으로注文하시옵 京城府本町二丁目二十九番 釘本洋樂器店 電話本局長一二八三番 振替口座京城六八四番

◇鐘路青年會館에서 品 藝品各種 料 錢 (朝鮮日報社

爲替暴騰 對米四五、八一

(東京電) 二十日以來金塊輸出으로圓貨思惑이猛烈케되야對米爲替四十五弗八分의一出現되얏슴으로正金銀行은又復建値引上함에至하리라더라

日銀貸出增加

(東京電) 年初以來漸減步調를呈하든日銀貸出은增加로轉하야二十一日의帳末은貸出二百八萬圓을增加하고兌換券發行高及限外發行各六百六十二萬圓을增加에至하얏더라

中央金庫利下

(東京電) 產業組合中央金庫는業者信用組合聯合會에對하야貸出金利의引下를斷行하얏든바更히中小의產業者인組合員에게까지其效果를徹底케하기爲하야聯合會에對하야手形割引率을一二厘方引下二錢二厘로부터一錢八厘로하고定期貸付도年七分六厘로改正하얏더라

京城商議 評議員會

京城商業會議所評議員會는本日午前十一時부터會議室에서開催하고議長渡邊會頭開會를宣하고臨席한池田殖產局長의禮辭와大村書記長으로부터評議員選擧及役員當選任命에關한報告가잇슨後渡邊會頭로부터會議所將來의方針及所感을大體如左한個條에亘하야詳述하고正午에休憩、午後부터十五年度歲出入豫算를審議하얏더라

一、聯合會의四大要綱
　鐵道網의促成
　產米增殖計劃
　港灣及河川問題
　關稅撤廢問題
二、金利引下問題
三、日本銀行支店의資金問題
四、京城株式現物取引市場의改善
五、商工業及家庭工業動力問題
六、小會社의合同問題
七、時間勵行問題
八、公會堂及俱樂部建築問題
九、大會社支店長의公職問題
十、生產品評會
十一、朝鮮內品自給自足其他二三

油價又復引上 機械油二十錢

(東京電) 內外石油六會社는又復妥協成立되야機械油를更히每箱에二十錢引上을發表하얏더라

市內勞銀不變

朝鮮銀行調查=客年十二月中의市內勞銀指數는二一九、一三으로前月과는不變이오前年의二二四、六九에比하면二分六厘七毛의低落인데最高는大正八年十二月中의二九八、七六이더라

鮮銀訴訟提起 十五萬圓支拂請求

(東京電) 鮮銀支配人松田寅雄은福島市榮町三一福島縣部是製絲會社取締役上田一과貴族院議員吉野周太郎伊藤登 板垣兵次郞의五氏에對한爲替手形額面十五萬圓의支拂請求訴訟을二十一日東京地方裁判所民事部에提出하얏더라

東鐵不通과朝鮮線 粟輸送에無關

鐵道局發表=近來東中線方面即北滿에서는爲主하粟이朝鮮線에入함으로同線이不通케되야幾分의影響은受할것이라粟은南滿方面에는相當히停滯되얏슴으로此等의輸送數量도相當히多하고아즉은

朝鮮 에到着된것은此南滿粟인데이것이二三百車分은잇슴으로一日約四十車平均으로輸送하더라도相當한日數를要하겟고此等의荷物을送하기前에는北滿에서도馬車輸送其他에依하야續續入荷될것임으로큰

影響 은업스리라생각된다南滿方面의粟은北滿것에比하야價格이조금高하나朝鮮의需要에適應할만한數量은充分하고더욱汽車와同運賃으로馬車輸送을할으로別影響은업스리라생각된다로南滿物에買付殺到하야市勢의昂騰을誘致할것이나南滿奧地出廻가圓滑케되면意外로低落될는지도모르겟다要컨대東中鐵道事件直接의影響은아즉特產物市勢에는現치안엇고目下는爲替만에依하야左右되는貌樣이다

商品에無影響 當業者樂觀

北滿의特產物인大豆、豆粕、粟은目下出廻期에入한바東中鐵道事件勃發과共히哈爾賓長春間及哈爾賓浦鹽間의貨物列車運轉中止狀態임으로北滿對朝鮮의去來는全혀杜絕됨에至하얏는데二十一日某所入電에依하면

『本日長春에서哈爾賓에客車一輛着哈爾賓에서도客車가出發할터이오但貨車는全然運轉不能임으로目下國際馬車輸送에依할外에無하다』

하얏는바右의國際馬車輸送云云은國際運送의計劃을指함인데今回의事件에對하야某大手側에서그다지懸念할것이업다하야如左히말하더라

東中鐵道事件으로買付濟의粟은目下途中滑線에停滯되얏고浦鹽經由도無望임으로結局此狀態가永續하다면國際馬車輸送에依할外에無하다北滿物의出廻遲延은未久에朝鮮內大豆와如한것은寧히騰貴를誘致하야그만큼日本市勢도動케될것이다그러나北滿粟은其出廻杜絕

東京의朝鮮米 需要激增 前年보다十倍

(東京電) 今年初頭以來朝鮮米의東京移入은十一萬俵로深川市場의商行이五萬四千俵에達하야前年同期보다十倍强의激增을示하야朝鮮米의日本米威脅이現著함으로政府買上後各地方共히手持米의處分에困難中이더라

東拓駐在理事 靑木氏蹶起乎

尾崎朝鮮駐在理事의後任問題에就하야는東拓電所報와如히渡邊總裁의意嚮으로도現在朝鮮總督府局長級에서物色하든것은無疑한바이나生田內務局長은到底히現位置를去할것갓지안코結局池田殖產局長에囑望케될것인데一兩年前두터現全北知事靑木氏의轉補說도잇고또今回來京中의齋藤理事도靑木氏와會見한模樣도잇고또朝鮮在住도永年에亘하야事情에도通曉함으로或은氏의蹶起를見케될는지도모르리라고觀測한다더라

採氷豫想良好

近日의寒氣로氷은厚가八寸이나되야採氷이旺盛한데京城朝氷兩社의採取豫想高는一萬九千噸은確實하야此의解損을七割로보드라도一萬噸乃至一萬五千噸에達하야京城消費量에는供給이充分할것이오또從來의放漫하든採氷方法을改하야三割五分의生產費減少를할수잇게되얏슴으로本年

昨年中撫順炭 輸入激減

本年에入한以來의安東通過鐵道에依한撫順炭의通過量은上旬中八、五二〇噸中旬中一〇、二五〇噸合計一萬八千七百七十噸으로此를昨年同期의上旬中一一、〇四〇噸中旬中一二、一五〇噸에比하면모다二割乃至三割의激減이더라

商品市況

▲大豆 米價小殘과日本의實氣薄으로又復二三十錢反落하야漣川鐵原物十七圓九十錢金汗物十七圓十錢程度로不味商情인데目先氣弱保合商狀

▲麥粉 海外의軟調에壓倒되야商勢不振으로綠따이야京城倉渡三圓八十五錢程度를唱하나大勢低落에傾하야目先尙且二十錢의下押은免치못하리라고觀測

稍漸新低價

斯界의如히四圍의情勢는時事擡頭材가無히財界의好轉과受米의實行이良好함으로買方은此에는一의價値도自信하는現狀이나그러나財界의曙光을背景으로보한新事의高價는旣히三圓○臺로위一逃하엿다할수잇다그런데米界의事情으로보면日本米는農家의賣惜으로幾分引締하나朝鮮米는過去凶作米로도日本의移出이例年만못하지안는狀態이엇섯는데떠옥이十四年豐作의米는一層多量의移出을可期할수잇스며反面으로는滿洲粟及外國米의代食獸度가多함으로前途供給不安의憂慮가毫無하겟슴을聽斷하는同時에昨秋부터賣出을急速히할줄아니라現時期는適正을隔한此際임으로地方의出廻가依然旺盛할것이다이러한點으로보아當分賣方針을持할수밧게업스리라한다

新春懸賞募集

仁川米豆取引所富小林仲買店에서는例年과如히米實收額豫想投票大懸賞募集을한다는바投票期間은一月十五日부터同月二十八日外지이며投票場所는本報仁川支局인데이實收의豫想投票는新春米界의興味를喚起하는懸案임으로누구나先을다토아投票하는中이라고

期米 廿二日

石加期米 止價比較表

	昨後止	今後止	比較
當限	[illegible]	[illegible]	[illegible]
中限	[illegible]	[illegible]	[illegible]
先限	[illegible]	[illegible]	[illegible]

前場瓦落

昨後場阪止三十六圓六十四錢의報와共히三十二圓四十二錢에寄를止한當市場은今朝에入하야阪地初付三十六圓六十五錢인一丁反高를入하야 三十六圓二十八錢 인四丁低로寄를始하엿다다其後阪地五十錢臺로結局四十九錢인前日低價에外지反落함을件하고五節二十五錢外지突破한後稍高稍弛하다가九節十九錢에止하니高低의差는二十二丁이며阪仁의鞘는四百三十三丁으로擴大하엿다

穩健步調로漸落

昨今의商勢는激烈한步調는업스나稍稍高貪之의態度로株式高를伴한買物를바차고천천히緩步하야三十二圓臺로稍漸低落하는現象이다要컨대急激한形勢로低落한다하면그만한反動力이생길연아니라買方의低抗力도一層强硬할것은事實이나그러나時日을要하면서漸次軟化하는光景임으로그步調가稍히穩健하야不知不識間에約九十丁의反落을告하엿는바買方으로서도局勢의惡化함을感悟할사이가업시마치軟派에게誘引되야鮨井으로向함과如하다二圓十錢臺에는買方만을倒할뜻한機會를遭遇하엿다고硬派는目標하는貌樣이나아즉도餘勢는軟弱한感이잇스며春米의그自體를보아서도買漲할時期가尙早인同時에結局二圓臺를蹴破한後에比較的低落을演할것으로볼수밧게업

米豆餘話

▲今朝阪地는前日低價인四十九錢外지低落하고當地는十錢臺로瓦落하엿스나阪地는四十九錢의鮮關을跳破할貌樣이오當地二圓臺는刎破할貌樣▲떠러자는죽는모든게約九十丁의低落을演하는동안에硬派는誘引만바덧슴인아즉도買防할時期가아닌듯▲賣方主力者의困筋이賣埋는하면서도꼭분이를때는貌樣가트니當方도이로누러注意는할일▲十六丁의距離에不過한三十二圓臺의蹴破는無難하지만은蹴倒後에는買出動三可할뜻▲언제든지今春의米界情勢가昨年同期와恰似함을보면豊作米의그自體로보아昨年以上의瓦落을告할수도잇다그러면二圓臺를깨트린後에도續落을演할는지도亦未知

前場

	當限	中限	先限
一節	[illegible]	[illegible]	[illegible]
二節	—	[illegible]	[illegible]
三節	—	[illegible]	[illegible]
四節	—	[illegible]	[illegible]
五節	—	[illegible]	[illegible]
六節	[illegible]	[illegible]	[illegible]
七節	—	[illegible]	[illegible]
八節	—	—	[illegible]
九節	—	—	[illegible]
十節	—	—	[illegible]

後場小戾

	當限	中限	先限
一節	—	[illegible]	[illegible]
二節	—	[illegible]	[illegible]
三節	—	[illegible]	[illegible]
四節	—	[illegible]	[illegible]
五節	—	—	[illegible]
六節	—	[illegible]	[illegible]
七節	—	[illegible]	[illegible]

各限俵合 前場

▲賣方 中限 [illegible] 先限 [illegible]
▲買方 [illegible]
▲賣方 [illegible]
▲買方 [illegible]

取組高 當限 [illegible] 中限 [illegible] 先限 [illegible]
出來高 [illegible]
帳入價 [illegible]
合計 四五八〇〇石
累計 四九八五六〇〇石

仁川正米軟味

	三等	四等
㊄ ㊅ ㊆ 玄米	三一、八〇	三一、三〇
無檢查米 一等精白米	二九、四〇	三五、〇〇
在來正租 改良正租	九四〇	九七〇
仁川大豆低落		
龍山大豆	一七、七〇	
長淵大豆	一七、〇〇	
白川大豆	一六、〇〇	

大阪期米

	前場		後場	
寄	當	[illegible]	止 當	[illegible]
	中	[illegible]	中	[illegible]
一節		[illegible]	六節	[illegible]
二節		[illegible]	七節	[illegible]
三節		[illegible]	八節	[illegible]
四節		[illegible]	九節	[illegible]
五節		[illegible]	十節	[illegible]

後場 寄 當 中 [illegible] 一節 [illegible] 四節 [illegible]

大阪氣配 三十六圓七十五錢

二節 [illegible] 三節 [illegible] 五節 [illegible] 六節 [illegible]

各地期米 前場 後場

	前場	後場
東京	[illegible]	[illegible]
兵庫	[illegible]	[illegible]
下關	[illegible]	[illegible]
桑名	[illegible]	[illegible]

株式

京取市場 京取短期取引 廿二日

株名	前付	前止	後付	後止
京取	[illegible]	[illegible]	[illegible]	[illegible]
鐘新	[illegible]	[illegible]	[illegible]	[illegible]
大新	[illegible]	[illegible]	[illegible]	[illegible]
久原	—	—	—	—
仁取	—	—	—	—
仁新	—	—	—	—
安取	—	—	—	—
殖新	—	—	—	—

前場不勢 引際商狀惡化

大新 二〇低 京取 一〇低
鐘新 一五〇低

大阪同事寄電에大新이亦是同事로百二圓五十錢에付한後大阪新低로不勢에十錢刻으로下하야 百圓九十錢 에外지崩落이엇다가大阪引返에다시上向하야二圓三十錢大引이엇고鐘新은百四十七圓三十錢에保合初付後大阪瓦落에 百四十五圓五十錢 에外지下하고大引은六圓丁이엇스며京取는二十七圓初付六圓九十錢大引으로거의釘着이엇고其他一齊不成으로終하얏더라

大新難上難下 分岐果如何?

大新은大阪一圓臺로崩落에引際에入氣俄然惡化하야賣人氣에傾하야當所一圓臺劃의不勢이다가다시二圓臺恢復으로難上難下의

株界往來

◇低일듯하다가는下蹴이고高할듯하다가는仲個로大阪株式은컨혀氣迷

◇京取는業績이大樂觀이나大新送하야二十七圓臺를中心으로小高下가잇서硬漲할뿐

◇요사이大新의쓰름은南三千七百八十買에對한新田三千百五十買로勝利의榮冠이누구에게로갈지구경거리

◇相場은氣迷深甚이나商內는殷盛이니市場은큰소리가쳐질도나올것

商情으로氣迷는甚케하얏는바諸會가硬軟材料를提供하야脅威를줌이不少할것임으로波瀾擡起의商狀을呈할지나買玉整理가未完

鐘新續落

별項과如히鐘新은昨後場에이어米棉絲不勢와相候하야百四十五圓臺로續落을뵈엿는바日步는高하고絲績는不透明商情이나貿易은入超인等買氣를促進할만한動機가업는關係上低落되여當케도上鞘가同鞘로變하얏는바此邊에서小戾가잇슬듯도하다고

丁이니一本調子의立直은바라기어렵고根本的底入이잇슬것이라하며就中에는大阪에서九十三四圓臺로深押이잇슬것을宣傳하는者잇다하나大阪有力側大新買聯盟一派가低價는買進할지니當分一氣崩落은妄斷이라고보는便도잇섯더라

前場諸株步調

▲京取 [illegible]
▲鐘新 [illegible]
▲大新 [illegible]

後場低迷 氣乘薄의場面

大新 三〇低 京取 一〇低
鐘新 保價 久原 五〇低

後場大新은阪付百二圓丁의訛電으로一圓七十錢에付하야六十錢에外지更落이엇스나大阪三圓臺入電에下鞘이나마二圓臺에上乘하야採合이다가一圓八十錢으로引緩後二圓大引 鐘新은百四十五圓九十錢에付하야後六圓四十錢으로引締하얏다가六圓大引으로保合이엇더라

前場賣買關係

▲京取二三〇(賣)大林成淸白井(買)南新田▲鐘新三八〇(賣)大林成淸白井一五〇成淸白榮洪(買)新田外小口▲大新一〇九〇(賣)洪成淸三〇〇田道(買)大林新田金秀南

後場諸株步調

▲京取 [illegible]
▲鐘新 [illegible]
▲大新 [illegible]
▲久原 [illegible]

京取微動

京取는後場에도二十七圓에付한後六圓八十錢으로小弱을示하야微動이엇섯는데某人은말하되京取도一段不勢를呈하야崩落이업스면上進이至難할것이라云云

漢銀三十圓

後場에漢銀舊株가三十圓丁에先物取引이잇섯더라

大新本日步

大新은賣方의渡株提供으로六百의株過剩을生하야本日步六十錢이엇는바取組는依然南三千七百八十買新田三千百五十買가大口로外에賣四店買七店이엇더라

取組代引算定日步

株名	取組	代引	算定	日步
京取	[illegible]	[illegible]	[illegible]	[illegible]
鐘新	[illegible]	[illegible]	[illegible]	[illegible]
大新	[illegible]	[illegible]	[illegible]	[illegible]

出來高

▲長期累計 [illegible]
▲短期累計 一四六九六〇〇〇

大阪短期株式

	前付	前止	後付	後止
鐘新	[illegible]	[illegible]	[illegible]	[illegible]
大新	[illegible]	[illegible]	[illegible]	[illegible]
久原	[illegible]	[illegible]	[illegible]	[illegible]
新東	[illegible]	[illegible]	[illegible]	[illegible]

大阪短期步調

▲前場大新 [illegible]
▲前場鐘新 [illegible]

大阪長期株式

株名	前付	前止	後付	後止
鐘紡	[illegible]	[illegible]	[illegible]	[illegible]
同新	[illegible]	[illegible]	[illegible]	[illegible]
大株	[illegible]	[illegible]	[illegible]	[illegible]
同新	[illegible]	[illegible]	[illegible]	[illegible]
日魯	[illegible]	[illegible]	[illegible]	[illegible]
久原	[illegible]	[illegible]	[illegible]	[illegible]
同新	[illegible]	—	—	—
郵船	[illegible]	[illegible]	[illegible]	—
同新	[illegible]	[illegible]	[illegible]	[illegible]

▲前場久原 [illegible]
▲後場大新 [illegible]
▲後場鐘新 [illegible]
▲後場久原 [illegible]

朝鮮銀行券

發行高 [illegible]
正貨準備高 [illegible]
貸出高 [illegible]

日本銀行券

發行高 [illegible]
準備高 [illegible]

日本金利

	東京	大阪
無條件	[illegible]	[illegible]
翌日拂	[illegible]	[illegible]
普通物	[illegible]	[illegible]
月越	[illegible]	[illegible]

限外發行 [illegible]
貸出高 [illegible]

海外經濟

倫敦銀塊 三〇片十六分三
英米爲替 四弗八六仙四分一
米棉 三十錢低
印棉 十錢高
스픽끄株 一三二弗二分一
아나콘다株 四七弗
紐育銀塊 八七仙八分三 一弗八分七低

綿絲

大阪三品

	前付	前止	後付	後止
月限	[illegible]	[illegible]	[illegible]	[illegible]
一限	[illegible]	[illegible]	[illegible]	[illegible]
二限	[illegible]	[illegible]	[illegible]	[illegible]

橫濱生糸

	前場	後場
當限	[illegible]	[illegible]
先限	[illegible]	[illegible]

延取引

群山 實賣高九千一百石

全羅三等 三三、四五 同四等 三三、二五

	一月末	二月中	二月末	三月中
一回	—	—	—	[illegible]
二回	—	—	—	[illegible]
三回	—	—	—	[illegible]
四回	—	—	—	[illegible]
五回	—	—	—	[illegible]
六回	—	—	—	[illegible]

釜山 實賣高二千石

穀良三(丸) 神力 [illegible]

	一月末	二月中	二月末	三月中
一回	—	—	—	[illegible]
二回	—	—	—	[illegible]

大邱 實賣高一萬六千石

穀良 [illegible] 現物 [illegible]

	一月末	二月中	二月末	三月中
一回	—	—	[illegible]	[illegible]
二回	—	—	[illegible]	[illegible]
三回	—	—	[illegible]	[illegible]
四回	—	—	[illegible]	[illegible]
五回	—	—	[illegible]	[illegible]
六回	—	—	[illegible]	[illegible]

橫濱 (限)

三限	[illegible]
四限	[illegible]
五限	[illegible]
六限	[illegible]
七限	[illegible]

三回 — 四回 — 五回 — 六回 — 七回 — 八回 — [illegible]

京城穀物市勢

白米 [illegible]
地摺 [illegible]
合格 ㊄ [illegible] 龍山 [illegible]
大豆 長淵 [illegible]
鐵原 [illegible]

京城綿絲布市勢

▲粗布 [illegible]

東京現株

東株	[illegible]	同新	[illegible]
鮮銀	[illegible]	同新	[illegible]
殖銀	[illegible]	同新	[illegible]
滿鐵	[illegible]	同新	[illegible]
東拓	[illegible]	同新	[illegible]
滿毛	[illegible]	朝紡	[illegible]
富士紡	[illegible]	日石	[illegible]
甲五利	—	蓬取	[illegible]
三星	[illegible]	不老草	[illegible]
木鐸	[illegible]	時計	[illegible]
三神山	[illegible]	天桃	[illegible]
三A	[illegible]	大A	[illegible]
金剛山	[illegible]	金閣	[illegible]
鶴鹽	[illegible]	管	[illegible]
寶童	[illegible]	▲	[illegible]
▲綿絲			
▲細布			
扇面(大手)	[illegible]	美女	[illegible]
飛犬(大手)	[illegible]	寶島	[illegible]
▲晒金布			
金鵬	[illegible]	進軍	[illegible]
▲晒木綿			
竹	[illegible]	棒票	[illegible]

クラブ石鹸 구라부비누

新春三個日의天氣豫想의對한實際에天氣報告

懸賞

新春三個日正午時의天氣實況

	一日	二日	三日
札幌	雪	曇	雪
東京	晴	晴	晴
大阪	晴	雨	晴
福岡	曇	曇	雪
京城	曇	晴	晴
大連	晴	曇	晴
臺北	雨	晴	曇
上海	晴	晴	曇

感謝

本計畫에關하야別記氣象臺、各地測候所及新聞社에서는大히其趣旨를贊同하시와實驗의天氣報에關하야多大한援助를賜하신事를茲以感謝합니다

札幌測候所、北海タイムス社。中央氣象臺、報知、讀賣、中外商業、時事、都新聞、國民、やまと、萬朝、二六、日本、帝國、各新聞社。大阪測候所、大阪每日新聞社。福岡測候所、福岡日日、九州日報社。京城測候所、京城日報、朝鮮新聞社、京城日日、每日申報社。關東廳觀測所、遼東新報社。臺北測候所、臺灣日日新報社。上海觀測所、上海日報、上海每日新聞社。各位

當籤發表는豫告와如히本月下旬審查한後에發表합니다

主催 クラブ 本店

仁川府海岸町三丁目
仁川米豆取引所仲買人
富 仲買店
電話 五八一·一〇六番 五八〇·二八二番

三個一函에다모도 景品封入
ベルベット 石鹸
베루벳도비누

얼골을더곱게하며
色澤을더하는
カテイ 가테이 石鹸

皮膚의保護에適當하도록만든純良第一의가테이비누를常用하시면絕對로皮膚는거칠지아니합니다

얼골이거칠지안는
가테이비누의姉妹品
クラブ 구라부石鹸